

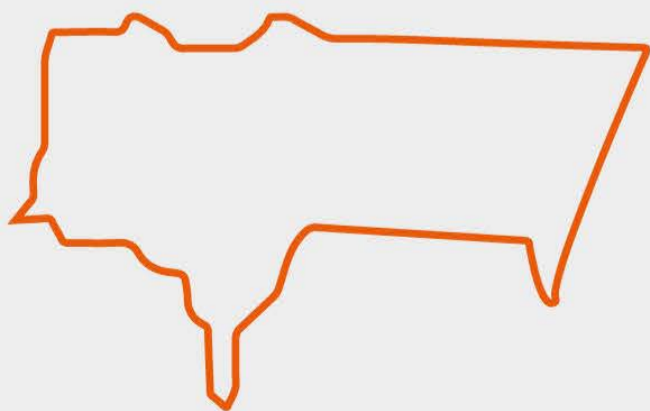

Instituto Nacional de Estadística
ESTADO PLURINACIONAL DE BOLIVIA

TARIJA



Capital vitivinícola de Bolivia

Durante la guerra de la independencia, el 15 de abril de 1817 se llevó a cabo la batalla de La Tablada, que es la victoria más significativa de los guerrilleros tarijeños contra las fuerzas españolas.

En la actualidad, según proyecciones al 2017, Tarija cuenta con una población de 553.000 habitantes; 94 de cada 100 tarijeños de 15 años o más de edad saben leer y escribir.

De acuerdo con datos del Censo Agropecuario 2013, 11 de cada 100 hectáreas en Tarija se utilizan para cultivos agrícolas. La provincia Gran Chaco destina 52 de cada 100 hectáreas de su superficie para este uso.



AGROPECUARIO

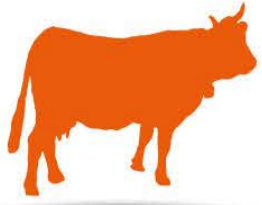

Según proyecciones a 2016, el número de cabezas de ganado bovino en Tarija alcanza a 426.518, seguido por ganado ovino con 374.448 y ganado porcino con 310.059 cabezas.

TARIJA: NÚMERO DE CABEZAS DE GANADO, SEGÚN ESPECIES, 2016^(p)



Caprinos
301.330



Ovinos
374.488



Llamas
16.137



Porcinos
310.059

Fuente: Instituto Nacional de Estadística - Ministerio de Desarrollo Rural y Tierras
(p) Preliminar



16.039 cabezas faenadas al 2016.



3.202.798 kilos es la producción de carne.

TARIJA: SUPERFICIE, SEGÚN CULTIVOS, AÑO AGRÍCOLA 2015 - 2016^(p) (En hectáreas)

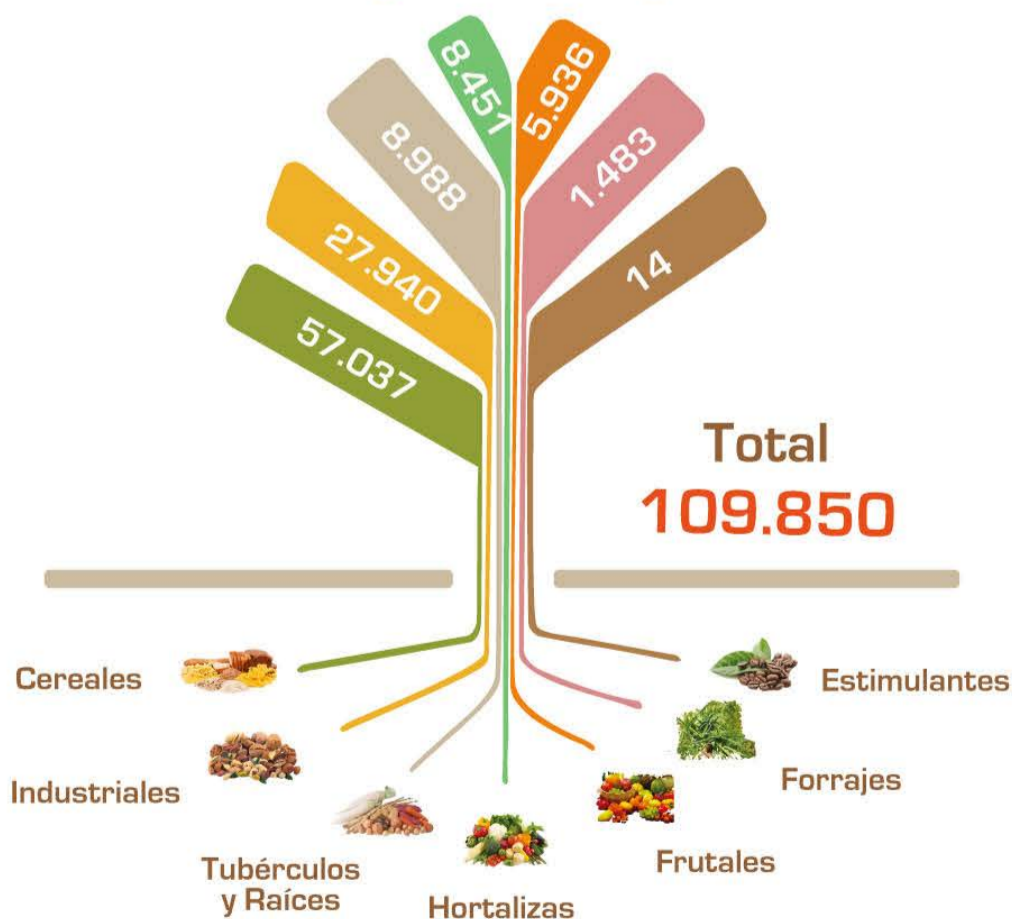

Las principales especies cultivadas en Tarija son los cereales con 57.037 hectáreas en el año agrícola 2015 - 2016, según datos preliminares. En segundo lugar se encuentran los cultivos industriales con 27.940 hectáreas.

Fuente: Instituto Nacional de Estadística - Ministerio de Desarrollo Rural y Tierras
(p) Preliminar

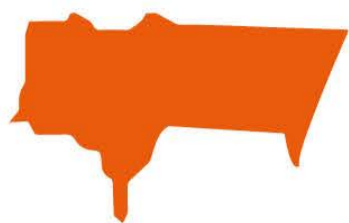

La población de Tarija llega a 553.000, según proyecciones 2017, mientras que la esperanza de vida es de 73 años.

De acuerdo con proyecciones al 30 de junio de 2017 habrá 12.000 nacimientos. Por cada mil habitantes se tiene 22,1 nacimientos, que representan la tasa bruta de natalidad y por cada mil habitantes hay 5,9 defunciones, que constituyen la tasa bruta de mortalidad.

TARIJA: INDICADORES DEMOGRÁFICOS, SEGÚN PROYECCIONES 2017

Tasa bruta de **mortalidad 5,9** defunciones por cada mil habitantes.

Tasa bruta de **natalidad 22,1** nacimientos por cada mil habitantes.

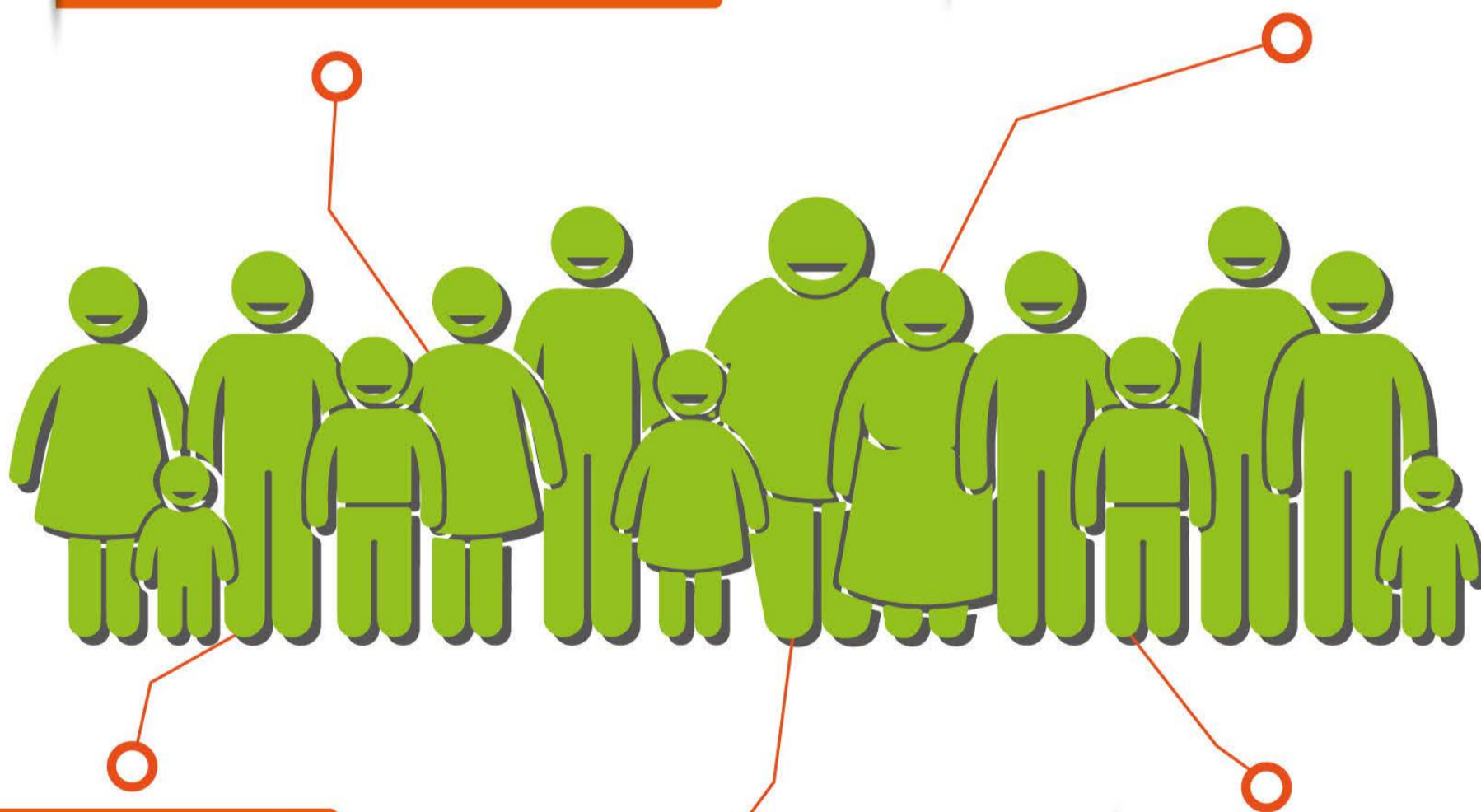

Esperanza de vida al nacer 73 años.

Tasa de **mortalidad infantil 22,9** defunciones por cada mil niños antes de cumplir el primer año.

Tasa global de **fecundidad 2,8** hijos por mujer durante su vida fértil.

Fuente: Instituto Nacional de Estadística

La tasa de migración total neta llega a 1,8 por cada mil habitantes, que representa el número de personas que migran al departamento de Tarija del interior o exterior del país.

INDICADORES DEMOGRÁFICOS



POBLACIÓN



Las proyecciones de población femenina a 2017 muestran que el **departamento de Tarija** tiene **aproximadamente 274.000 mujeres**.

La estructura poblacional de Tarija tiene un aumento en el porcentaje de población neonatal e infantil; esto se considera relevante, pues gana mayor peso porcentual demostrando que Tarija se prepara para tener una población cada vez más joven.

TARIJA: PROYECCIONES DE POBLACIÓN POR SEXO, SEGÚN PROVINCIA, 2017

Total			
553.000	TARIJA	50,5%	49,5%
247.000	Cercado	48,8%	51,2%
58.000	Aniceto Arce	51,5%	48,5%
166.000	Gran Chaco	52,6%	47,4%
21.000	Avilés	49,2%	50,8%
37.000	Méndez	49,9%	50,1%
24.000	Burnet O'Connor	53,7%	46,3%

TARIJA: POBLACIÓN POR SEXO, 2017

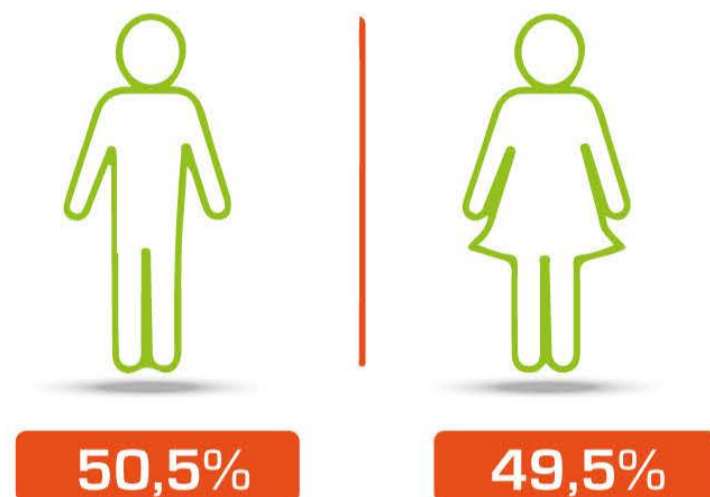

Fuente: Instituto Nacional de Estadística

Fuente: Instituto Nacional de Estadística

TARIJA: PROYECCIONES DE POBLACIÓN POR SEXO, SEGÚN GRUPO DE EDAD QUINQUENAL, 2017 (En porcentaje)

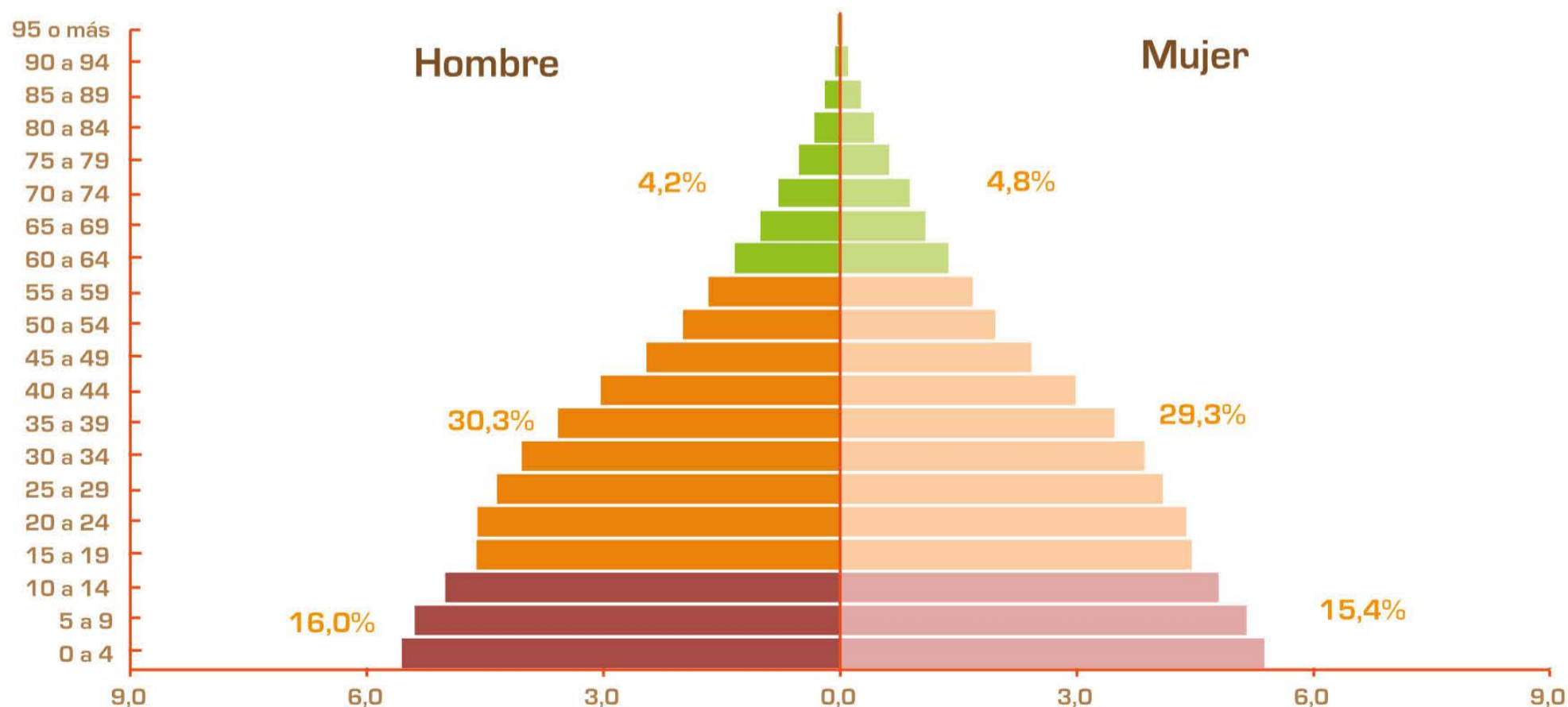

Fuente: Instituto Nacional de Estadística





El flujo internacional de viajeros al departamento de Tarija por fronteras registró **669.018 viajeros en 2016**, de este total 355.702 corresponden al flujo de salidas y 313.316 al de llegadas.

TARIJA: FLUJO DE VIAJEROS INTERNACIONALES POR TIPO DE VIAJERO, 2015 Y 2016



CIUDAD DE TARIJA: INGRESO DE VIAJEROS A ESTABLECIMIENTOS DE HOSPEDAJE, 2015 Y 2016



Con relación a 2015, este flujo se incrementó en 14,9%, comportamiento explicado por el aumento en las llegadas y salidas en 26,4% y 6,4%, respectivamente.

CIUDAD DE TARIJA: PERNOCTACIONES EN ESTABLECIMIENTOS DE HOSPEDAJE, 2015 Y 2016



Fuente: Instituto Nacional de Estadística

El total de pernoctaciones de viajeros en establecimientos de hospedaje de la **ciudad de Tarija alcanzó a 131.365 en 2016** respecto a 2015, con incremento de 0,3%. Por tipo de viajero, los extranjeros registraron variación positiva de 2,0%, mientras que los nacionales registraron variación negativa de 0,3%.



OCUPACIÓN



El Censo 2012 establece que el departamento de Tarija tiene una población en edad de trabajar que alcanza a 388.937 y representa 80,6% de los tarijeños. En tanto que 19,4% (93.410 personas) constituye la Población en Edad de No Trabajar.

TARIJA: POBLACIÓN POR CONDICIÓN DE ACTIVIDAD, SEGÚN SEXO, CENSO 2012 (En porcentaje)

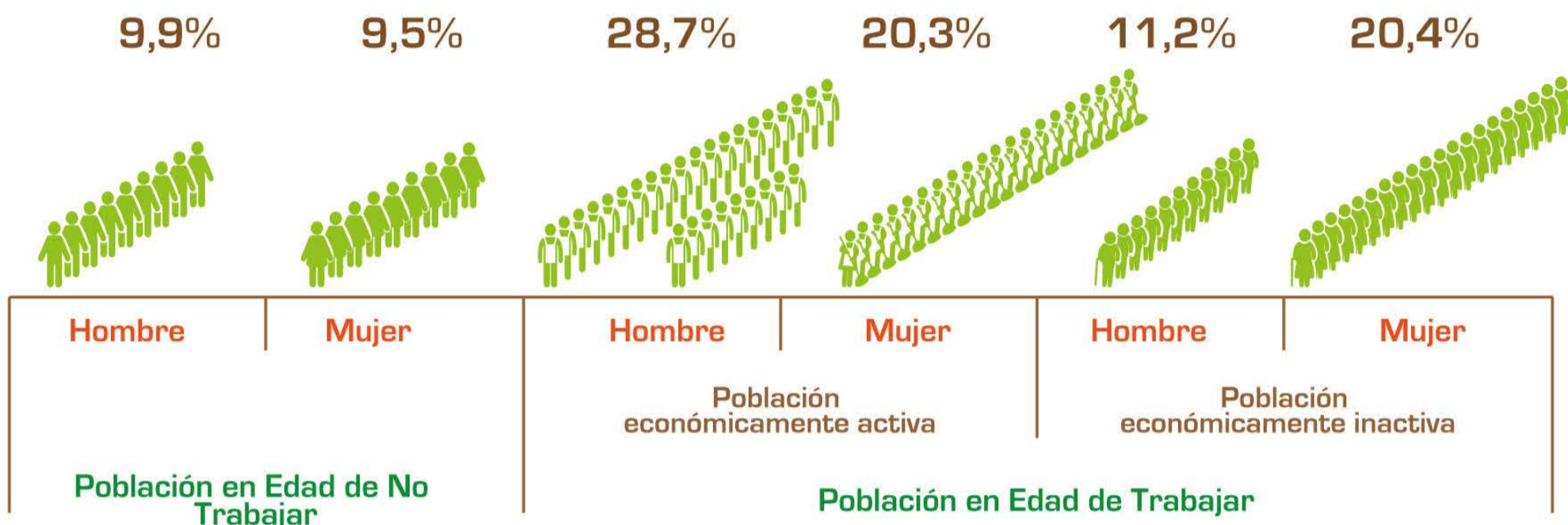

Fuente: Instituto Nacional de Estadística

La Población Económicamente Activa (PEA) alcanza a 236.427 habitantes, de los cuales 138.609 son hombres y 97.818, mujeres. La Población Económicamente Inactiva (PEI) llega a 152.510 habitantes.

TARIJA: POBLACIÓN EMPADRONADA DE 10 AÑOS O MÁS DE EDAD POR ACTIVIDAD ECONÓMICA, CENSO 2012



De 233.443 personas ocupadas de 10 años o más de edad por actividad económica, 25,8% se dedica al comercio, transporte y almacenes; le sigue agricultura, ganadería, caza, pesca y silvicultura con 25,6% y la construcción con 11,8%.

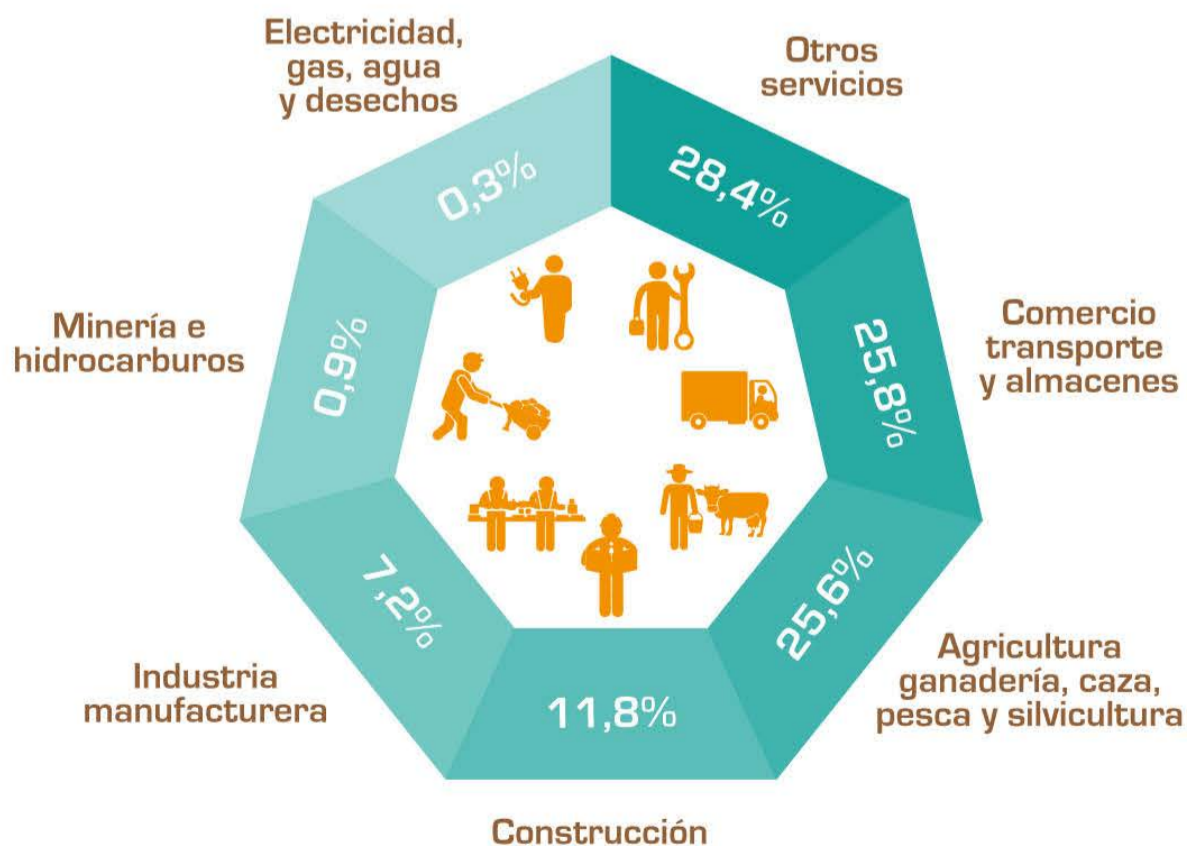

Fuente: Instituto Nacional de Estadística





El 2016, en el Estado Plurinacional de Bolivia, el departamento de **Tarija concentra 74,9%** de la producción de **Petróleo Crudo**, equivalente a 10.731 miles de barriles. En tanto que la producción de gas natural es de 475.721 miles de pies cúbicos (MPC).

TARIJA: PARTICIPACIÓN PORCENTUAL EN LA PRODUCCIÓN DE PETRÓLEO Y GAS NATURAL, 2016

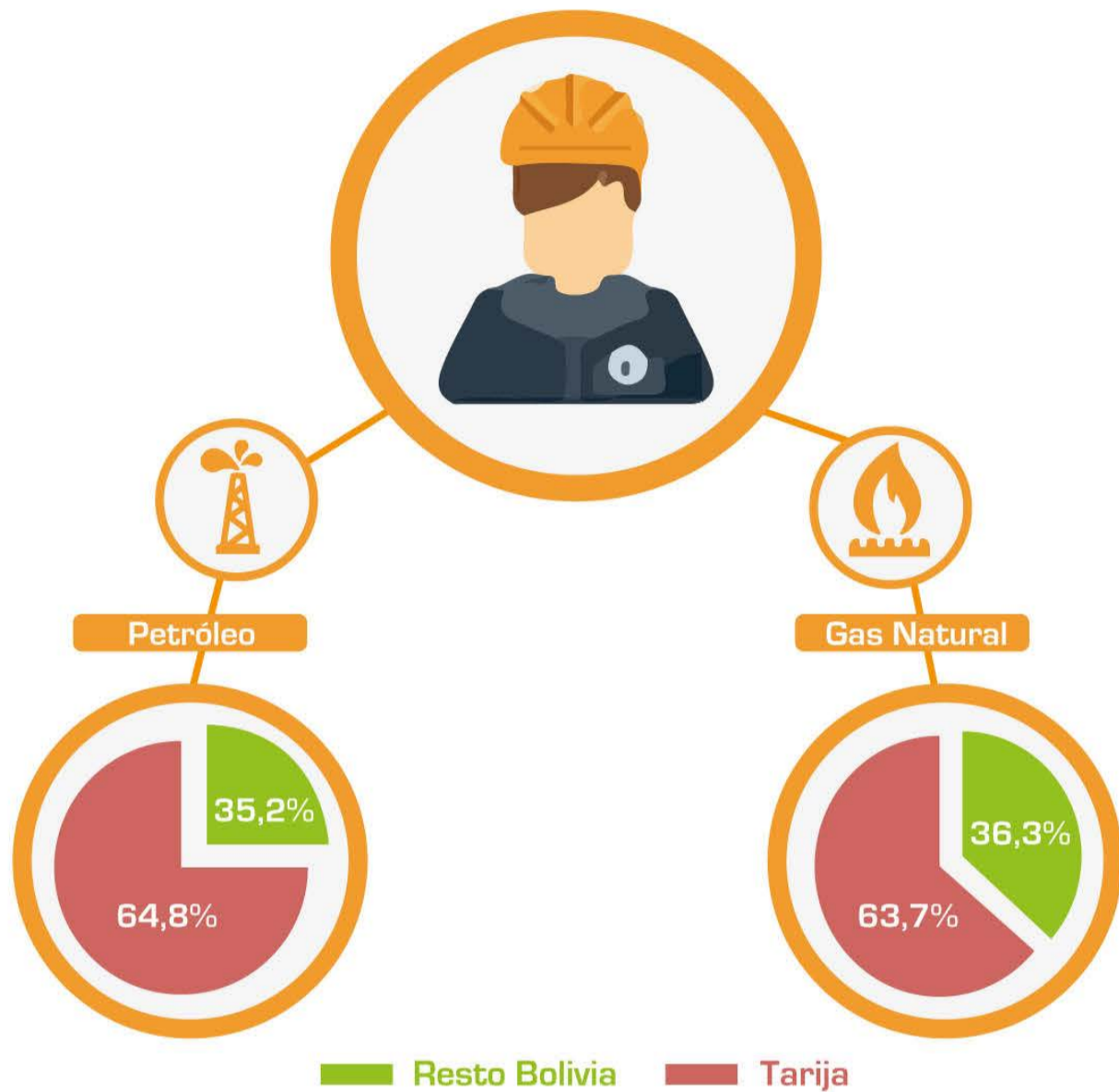

El consumo de Gas Natural Domiciliario a través de redes de distribución es de 78.639 metros cúbicos para el 2016. En el mismo período, el consumo de Gas Natural Vehicular de uso diario es de 1.646.387 miles de pies cúbicos (MPC).

TARIJA: NÚMERO DE CONEXIONES DE AGUA POTABLE, SEGÚN CATEGORÍA, 2015 Y 2016

Fuente: Instituto Nacional de Estadística

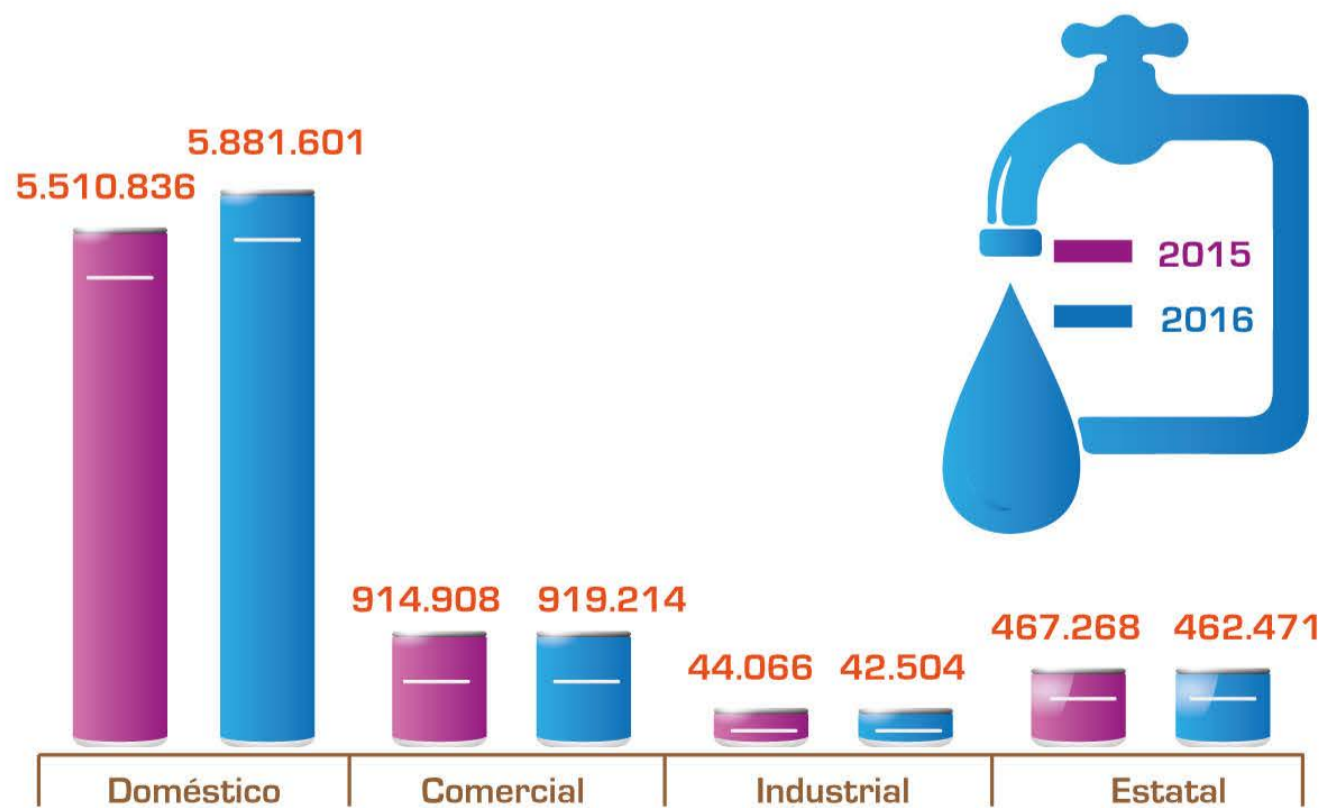

El número de conexiones de agua potable doméstica en el departamento de Tarija es de **5.881.601** en 2016, con incremento de 6,7% respecto a 2015, cuando contaba con 5.510.836 conexiones.

Fuente: Instituto Nacional de Estadística

MEDIO AMBIENTE

ESTACIÓN TARIJA: PRECIPITACIÓN PLUVIAL⁽¹⁾ ACUMULADA, 2012 Y 2016 (En milímetros)

131,5	Enero
85,4	Febrero
18,9	Marzo
5,1	Abril
0,1	Mayo
0,1	Junio
0,0	Julio
10,4	Agosto
2,9	Septiembre
13,6	Octubre
62,8	Noviembre
63,9	Diciembre



La precipitación pluvial acumulada en Tarija fue de **394,7 milímetros de agua** durante el período 2016.

Fuente: Instituto Nacional de Estadística
⁽¹⁾ Un milímetro de precipitación equivale a un litro por metro cuadrado.

ESTACIÓN TARIJA: TEMPERATURA MEDIA AMBIENTE, 2012 Y 2016 (En grados centígrados)



Enero	22,0	°C
Febrero	23,0	°C
Marzo	19,8	°C
Abril	20,7	°C
Mayo	14,3	°C
Junio	11,4	°C
Julio	14,2	°C
Agosto	16,3	°C
Septiembre	16,5	°C
Octubre	20,0	°C
Noviembre	19,7	°C
Diciembre	21,7	°C

En 2016, la temperatura ambiente en Tarija llegó a **18,3°C**, en febrero se registró la máxima temperatura con 29,7°C y en julio, la mínima con 3,0°C.

Fuente: Instituto Nacional de Estadística



El departamento de Tarija en 2016 exportó **1.503,6 millones de dólares**. El principal producto de exportación fue el gas natural con 1.477,7 millones de dólares estadounidenses que equivalen a 98,3% del total de las exportaciones.

TARIJA: EXPORTACIONES, SEGÚN PAÍS DESTINO 2016^(p) (En millones de dólares estadounidenses)



Total
1.503,6

TARIJA: EXPORTACIONES, SEGÚN PRINCIPALES PRODUCTOS, 2016^(p) (En millones de dólares estadounidenses)



Fuente: Instituto Nacional de Estadística

(p) Preliminar

Nota: No incluye reexportaciones ni efectos personales.

Brasil es el principal país de destino de las exportaciones del departamento de Tarija, con 992,0 millones de dólares, seguido de Argentina con 486,8 millones de dólares y Paraguay con 21,3 millones de dólares.

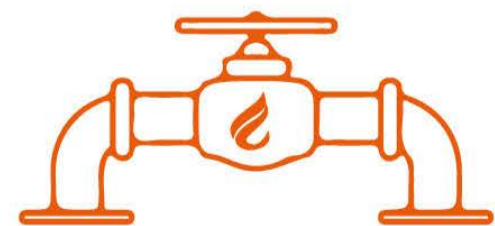

EXPORTACIONES

IMPORTACIONES

Las vías de ingreso de las importaciones del departamento de Tarija en 2016, alcanzaron a **471,3 millones de dólares**. Yacuiba se constituyó en la principal vía de ingreso con 377,2 millones de dólares, seguida de Bermejo con 48,2 millones de dólares.



TARIJA: IMPORTACIONES, SEGÚN GRANDES CATEGORÍAS ECONÓMICAS, 2008 - 2016^(p) (Valor CIF Frontera en millones de dólares estadounidenses)

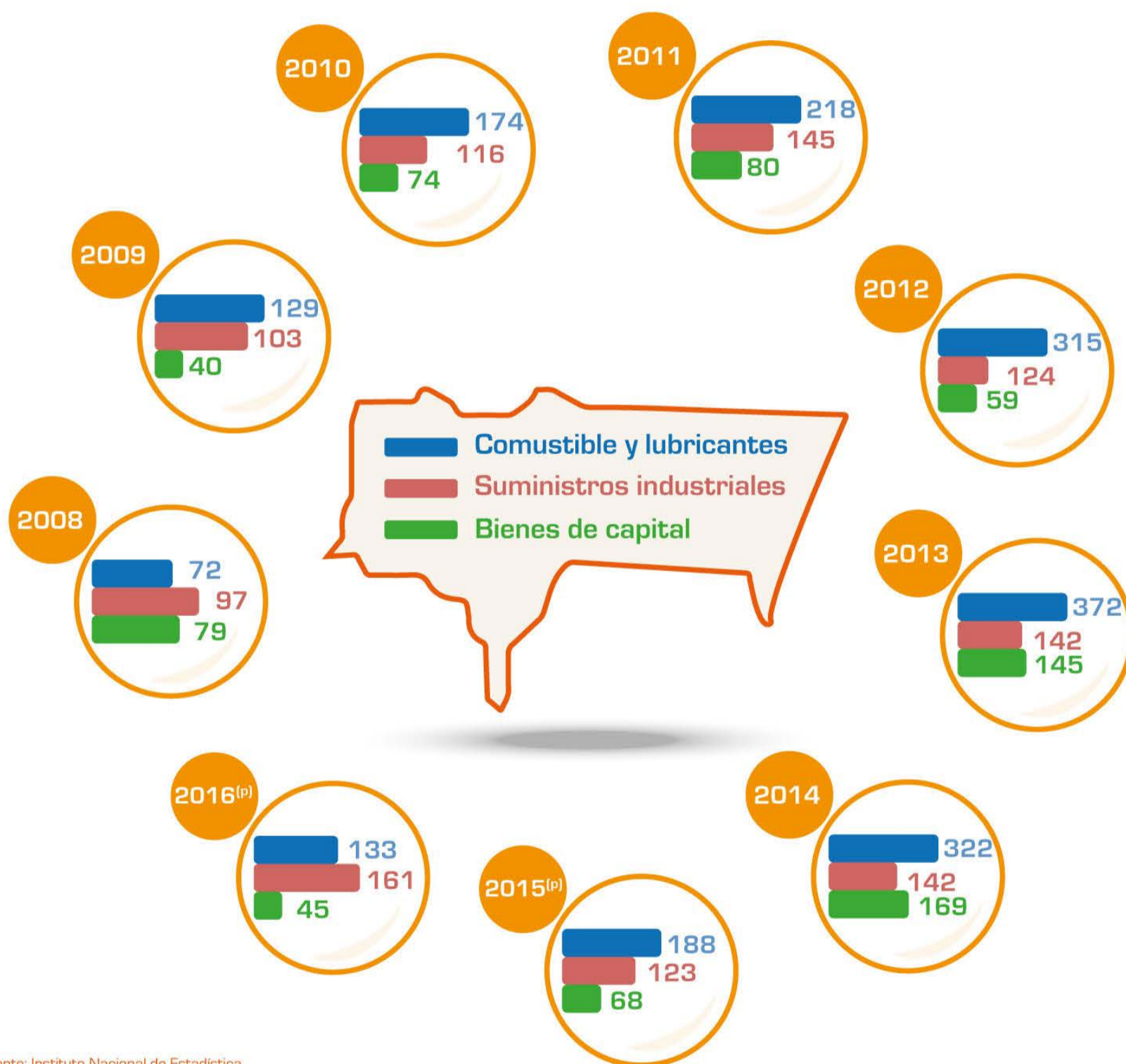

Fuente: Instituto Nacional de Estadística

Entre 2008 y 2016, las importaciones del departamento de Tarija, según Grandes Categorías Económicas (GCE), muestran como principal categoría de importación a los Combustibles y Lubricantes, así en 2008 su valor de importación registró 71,7 millones de dólares hasta alcanzar en 2016 la cifra de 133,2 millones de dólares, que representan un incremento de 85,8 por ciento.



TARIJA: CRECIMIENTO DEL PRODUCTO INTERNO BRUTO, SEGÚN ACTIVIDAD ECONÓMICA, 2015 (En porcentaje)



El crecimiento del Producto Interno Bruto (PIB) para el 2015 en el departamento de Tarija fue de 1,2%.

De acuerdo con las actividades económicas se destacan la electricidad, gas y agua con 6,2%, restaurantes y hoteles con 5,5% y comercio con 3,8%.

ACTIVIDAD ECONÓMICA	2015 ^(p)
PRODUCTO INTERNO BRUTO [a precios de mercado]	1,2
Derechos s/Importaciones, IVA nd, IT y otros Impuestos Indirectos	3,6
PRODUCTO INTERNO BRUTO [a precios básicos]	0,4
1. Agricultura, Silvicultura, Caza y Pesca	3,0
2. Extracción de Minas y Canteras	(1,6)
3. Industrias Manufactureras	2,3
4. Electricidad, Gas y Agua	6,2
5. Construcción	(1,8)
6. Comercio	3,8
7. Transporte, Almacenamiento y Comunicaciones	1,7
8. Establecimientos Financieros, Seguros, Bienes Inmuebles y Servicios Prestados a las Empresas	1,4
9. Servicios Comunes, Sociales, Personales y Domésticos	2,5
10. Restaurantes y Hoteles	5,5
11. Servicios de la Administración Pública	9,4
Servicios Bancarios Imputados	0,6

Fuente: Instituto Nacional de Estadística
(p) Preliminar

TARIJA: VARIACIÓN E INCIDENCIA PORCENTUAL ACUMULADA DEL ÍNDICE DE PRECIOS AL CONSUMIDOR, 2009 - 2016



La variación porcentual acumulada del Índice de Precios al Consumidor entre 2009 y 2016 en la ciudad de Tarija llegó a 57,9%. La división con mayor incidencia positiva fue Alimentos y Bebidas no Alcohólicas con 34,2% y variación positiva de 89,8%.



ine
BOLIVIA

OFICINA NACIONAL

Avenida José Carrasco N° 1391

Telf.: (591-2) 2222333 · Fax: (591-2) 2222885 - 2222693

Casilla 6129 - ceninf@ine.gob.bo

La Paz - Bolivia

OFICINA TARIJA

Calle Méndez N°843

Telf.: (591-4) 6644432 - 6645334 · Fax: (591-4) 6113627

Correo: wega@ine.gob.bo

Tarija - Bolivia